臺灣日日新報
本日夕刊共八頁
發行所 臺北市榮町四丁目 臺灣日日新報社

葉山御用邸へ 十二日行幸啓
畏し御政務御多端の御日常

【東京發同盟】畏くも天皇陛下には帝國議會以來御政務益々御多端を加へさせられたが、八日には地方長官に御陪食を賜ひ、午前午後に亙つて各地方狀況を御聽取、九日は稅務……七日御出席された

時局下地方事情に深き大御心畏し
各地方狀況の奏上を御聽取

【東京發同盟】畏くも天皇陛下には地方長官會議第一日の八日正午より豐明殿に於て閑院元帥宮殿下御陪席の下に近衞首相、平沼內相、杉山陸軍大臣その他の各省大臣、田中警視總監、山崎樺太廳長官、戶塚北海道廳長官以下各地方長官等六十八名を召され午餐の御陪食を仰せつけられるが、陛下にはこの日午前十時東一ノ間に出御、近衞首相、平沼內相、松平宮相、木戶內府その他侍立申し上げる裡に戶塚北海道廳長官より順次東北、關東、中部の各地方長官に拜謁仰せつけられ約一時間に亙り各地方狀況の奏上を御聽取あらせられ御陪食の御後、午後二時より再び東一ノ間に出御約二時間に亙り近畿、中國、四國、九州、朝鮮、臺灣、關東州、樺太の各地方長官より各地方狀況を御聽取の御豫定で時局下地方事情に深く大御心を注がせ給ふ聖慮の程畏れ多い極みである

地方長官異常な熱意
けふから地方長官會議

【東京發同盟】全國地方長官會議は豫定通り八日より開催されたが、北海道廳長官、三重、大阪府知事、長崎、新潟、宮城、山梨、大分、沖繩等二十府縣知事に及び、各知事は既に上京、内務省首腦部と個々に會談、本日は朝の上京ぶりに地方事情の報告を兼ね各々懇談を重ねた、而してその他の地方長官も同日中には全部出揃ひ會議第一日の八日は午前八時半首相官邸に參集、近衞首相より國際情勢、國防國家體制整備を中心に時局の重大性を强調して訓示を行ひ終つて、同九時四十分一同打揃つて宮中に參内午前、午後に亙つて平沼內相侍立の下に各地方廳長官を奏上、御陪食を仰せ付けられ第一日の日程を終了することとなつたが今回の會議は政府が內閣の改造並に新體制の整備を斷行して翼贊國民體制の整備を圖り聖

海軍機輝く佛印○○の基地(海軍省貸下)

徹底的な遮斷作戰
今春一月以來の綜合戰果

【東京發同盟】南支方面作戰地域の毛細管的援蔣ルートに對する我が陸海軍協力の遮斷作戰は今春一月以來香港、雷州、汕尾等各方面に於て殆ど連日に亙り敢然に決行され各方面共多大の戰果を收めたがその敵への痛撃に依るこれら各作戰の主なる綜合戰果は左の如くで押收品物の食糧、鑛物、機械類等接敵重要物資は多大なる數量に上りこれが經濟重要敵戰の抗戰力に與へた打擊は多大なるものがある

南支沿岸遮斷作戰綜合戰果(一月より三月末迄)

鹵獲兵器(接收兵器を除く) 小銃八三八(五二四一)、機銃九三(二七六五)、迫擊砲二、輕擲三、手榴彈一三七六

油類 重油九〇、〇〇〇ガロン(揮發油)ガソリン一七、一一八缶、石油一七、五二五罐、頭油三、

鑛物類 〇〇〇瓲、桐油一〇、二一二罐、鑛物、銅九、〇〇〇瓲、タングステン一、六五六噸、アンチモニー一、一七八噸、マンガン九、〇〇〇瓲

食糧類 米一三五、〇〇〇斤他に一一、三〇〇俵、麵一一、三〇〇、〇〇〇斤、豆類三、〇〇〇噸、食鹽五〇、一二六貫他に一八〇〇俵

その他 鐵器類機械部品等其の他重要兵器物資木材流動資料等多數

景德鎭、桐城を痛爆
六、七の兩日海鷲中支に活躍

【〇〇基地七日發同盟】中支海軍航空部隊發表、組田部隊長の率ゐる我海軍航空部隊は六日午前安慶(安慶南方百五十粁)を攻擊、郊外南方の大兵營を完全に破壞した、次で七日司令部長指揮の下に若干の有力なる部隊の駐屯せる安慶北方八十粁の桐城を急襲し、高度三千メートルより敵兵營及その附近に爆彈を集中して敵營所を全然炎上せしめたり我に損害なし

改正爲替管理法
十二日公布即日實施と決定

【東京發同盟】大藏省では七日午後一時より本省に外國爲替管理委員會を開催、去る第七十六議會に於て成立した外國爲替管理法に基く施行規則(省令)に就き協議の結果原案通り決定、同日大藏省より要綱が發表された、而してこの施行規則は從來の爲替管理法に關する省令たる昭和八年の七號及び八號並びに昭和十二年の第一號の三省令を統合しこれに改正條項を織込んだもので來る十二日改正爲替管理法の公布と共に即日實施されることとなつた今回の外國爲替管理法施行規則の內容は各國の爲替管理の强化に對應して從來の施行規則に盛られた統制を强化する一方情勢の推移に伴ひ不要となれる規定を撤廢若くは緩和したるもので改正爲替管理法が從來の平時的色彩を戰時的に編成替へを行ひ爲替銀行を通ぜざる爲替取引を取締ることを主眼としたものであるがその主なる點は次の諸點である

一、第三國との間に有する相殺勘定への貸記の取締り

一、第三國より內地への貨物の輸入又は資金移動のための第三國にある財產の處分を許可事項としたこと

一、爲替銀行又は爲替ブローカーに對し次の事項につき特別の取締り規定を設けたること

イ、本令施行地にある爲替銀行の在外銀行に對する預け金又は借越金(運用の方針として借越金は認めないが預け金に就ては一定限度を認める)

ロ、爲替銀行の第三國にある店舖に於て保有する外貨資金の限度(これは日銀の爲替集中と密接の關係を有するもの)

ハ、本邦內に於て支拂はれる公債、社債若くは銀行預金の利子又は金錢信託の利益金を第三國に住居を有する權利者に送る場合

一、外國に於ける旅行者は滯在する者又は外國にある家族に對し一ケ月五百圓以下の送金を自由としたこと

一、旅客携帶不要許可限度については關東州又は滿洲國は從來通り五百圓と中華民國については限度は從來通り五百圓とす、外國通貨及外國通貨證券ではこれを一千圓とした、又その他の第三國については四百圓の限度を二百圓に引下げ且つ通貨及び外國通貨の携帶のみに限定したこと

一、在外資金の充實を圖るため在外財產の管理代金第三國にある預金等に就いては信託として本邦への回收義務を課したこと

一、保險業者の爲替管理者となる又は再保險の範圍を縮小しこれを新たに許可を要することにした

イ、再保險又は海上保險契約に基く保險金の支拂

ロ、本邦內に於て支拂はれる

地方長官會議第一日日程

【東京發同盟】全國地方長官會議第一日は八日午前八時三十分より首相官邸に開會、劈頭近衞首相より約一時間に亙り第七十六議會の協贊を經て行ひたるわが國をめぐる國際情勢に關する說明內容並に其の後の推移につき詳細說明するとともに直面せる危局の打開と政府の牢固たる決意を披瀝し過般の內閣改造の强化と戰時經濟の確立並びに國民組織の再編成に伴ふ企劃院の改革に關し……てゐるものであるだけに地方長官側に於ても非常な熱意を以て會議の成果を期待してゐる

陛下に拜謁の後九時三十分散會、それより各地方長官は打揃つて同四十分宮中に參內、同十時より木戶內府、松平宮相、平沼內相侍立の下に畏くも天皇陛下に拜謁仰付けられ、各長官より地方事情を奏上、御下問に奉答、正午宮中豐明殿において御陪食仰付けられたる後午後二時より午前に引續き地方事情を奏上、御下問に奉答する、終つて午後六時より首相官邸における近衞首相招待の晩餐會に出席して第一日の日程を終ることになつてゐる

きのふ臨時閣議

【東京發同盟】七日の臨時閣議は午後二時二十分より首相官邸に開催、先づ近衞首相より野田新官相、鈴木新企劃院總裁を紹介し大に宣傳の事務見地より意見を陳述、次いで星野國務相より企劃院の人事異動に關する說明を行ひ同新官相にて出席者の意見を質す……に十萬噸の增產計畫の經過を說明し……各閣僚と懇談の後同三時十分散會した

首腦部顏合せ
大政翼贊會改組後初の

【東京發同盟】大政翼贊會改組後り首相官邸に開催、近衞總裁、柳川副總裁、石渡事務總長、永井東亞局長、八角總務局長以下各局部長級の幹部等出席、石渡事務總長より事務局部長級の人事發表說明あり後七時散會、今後は右の顏觸れに末次協力會議議長を加へた首腦部を中心として種々懇談を重ねて行くことになつた

一、東亞局(二名)調査局(二名)

一、議會局廢止に伴ふ議會關係の事務

一、事務局參與制を廢し中央常任委員會の構成並に運用

當分存續に一致
衆議俱理事會の動向

【東京發同盟】衆議院議員俱樂部は七日午後一時より議員俱樂部に理事會を開き議員俱樂部存在に關し各方面の情勢を持ち寄り意見の交換を行つた所、大勢は適當な方法により改組强化して新會を入れて起るとの說に傾いたがこれが實現に當つては慎重を期する要があるので結論は議員俱樂部はこの際解消せずにこの儘存續しとして各方面の情勢を見極めた上愼重に處することに一致して同四時散會した

建設要綱の具現化
日滿支經濟協議會を設置

【東京發同盟】政府は昨年八月一日の基本國策要綱中に於て皇國を中心とする日滿支三國經濟の自主的建設を基調とし國防經濟の根基を確立するの根本方針を定めこれに基き十一月五日日滿支經濟建設要綱を決定したが、これが要綱の具現化を促進するとともに日滿支の綜合經濟建設に關しその協議を行ふため今回企劃院總裁を會長とする日滿支經濟協議會を新に常設し右協議會の事務局を企劃院第一部に附設し閣議の决定を經て發足せしめることに決定、七日午後四時之が要綱を左の如く發表した

日滿支經濟協議會設置要領

一、本協議會は日滿支經濟建設要綱に基き其の關係事項を審議する

二、本協議會はこれを內閣に設く

三、會長は企劃院總裁とす

四、幹事長は企劃院次長をもつてこれに充て又委員は關係各省次官及び其他部局長官及び勅任官をもつてこれを任ず

五、協議會に事務局を設けこれを企劃院に置く、事務局は關係各廳、企劃院、對滿事務局、興亞院、陸海軍省などより派遣せし職員を以てこれを構成す

幹事會は關係各廳の局長、常任幹事は課長をもつて任命され諸種特に必要ある場合は閣員及び民間經濟界に協議を求め其の調査事務を外務省係官その他より主任官を以て充てることとなつてゐる

改組前の部長留任
總務、組織兩局の部長略ぼ決定

【東京發同盟】改組翼贊會の三局一所の部長級人事に就いては柳川副總裁、石渡事務總長等首腦部の手許で銓衡中であつたが、總務並びに組織の二局部の部長は七日正式に決定、同日午後三時左の如く發表された、決定顏觸れは改組前の部長を以てこれに當て全部留任、總務局の會計部長のみ目下銓衡中、大政翼贊會總務局の部長及び中央訓練所の部長及び訓練の一部長は一兩日中に決定發令される、總務部長……組織局……地方部長小原(?)、文化部長……國土、經濟部長……

協力會議の名稱變更せず

【東京發同盟】大政翼贊會協力會議の名稱については七日の首腦部會合に於て懇談した結果これを變更せざることに意見一致を見た

米の援助恃む比島
沿岸防備完全を誇示

【マニラ本社特電】いはゆる米國の援蔣政策並びに比島民が其の國防に關し如何なる見解を持してゐるかは頗る興味ある問題であるが、最近のマンデー・メール紙は「島嶼に對する比島の自衛措置は如何に出來てゐるか」と左の如きマルセロ・ダイクリアノ氏の一文を掲載してゐる、假に米國が比島を封鎖した場合敵軍のルソン島上陸等萬一の場合に應じてわれわれいかなる準備があるだろうか、敵は上陸と同時に何を計畫するであらうか、而して斯る重大時に處してわれらの國防計畫は如何になるか、われわれはこれに當るべきか、かかる危機に處し我々は米國の援助をいかに期待し得るか、かかる問題は今日比島民の重大關心事である、第五部隊の宣傳によれば比島に戰火發生の場合米艦隊は直ちに警戒し歐洲諸國若くは本國近くの太平洋上に赴くであらうといひ、さらに「米の比島防衞には莫大な金額を要するを以て防禦に當らないであらう」等と述べてゐるがこれは虛偽である、試みに過去數週間の米の新比島政策を觀察すればルーズベルト大統領は艦隊を以て比島防備兵を強化し米陸軍當局は極東に續々と陸軍を增派し、比島に對する防備費を可決した、更に不屈寧とはいへロンドンの大使館は米海軍は波及し比島六十機を比島に派し航空部隊を增強し主力艦も主義とされ、米國政府は比島に對し航空部隊の主力を送り、米國は決して萬一の場合に際しても比島を手放すことはなからう、しかも比島の政府當局は中心に非常時に際し地方の過激分子は蜂起し政府機構を混亂させるとの噂もあるが、これは米比陸軍當局の研究中にはいはれるが、かかる事態は世間の噂も無いとはいへない、さらにサボタージュなどが起されるとしても政府は無線電信、ラヂオなどあらゆる通信機關を利用して治安維持に努めるだらうが、比島政府防備は完全に近づきつつあり若干の比島陸軍兵の再訓練及び R・O・T・C(大學軍事訓練及び學校訓練)があり、われらは今や人的には非常な力をもつものである

比島側をも交へ
近く英米蘭會談

【マニラ七日發同盟】ロンドンのオランダ政府外相ファン・クレフェンス氏はクリッパー機で米國より蘭印に向ふ途次八日マニラに到着するが、同日ボパム英極東軍司令官も香港から當地に再び來島し比島側を交へ英米蘭三國會談が行はれることになつた、既にヘルン米國海軍司令官はワシントン駐在中にダバオに寄港し、言明した事に鑑みその成行は頗る注目されてゐる、一方リットマン蘭印總督部長は六日午後バタヴィアより飛行機でマニラに飛び早くも米高官と打合せを開始した模樣だが、セイヤー比島高等辨務官は三國會談に就き「右は非公式的のものであるが特に同様の打合せは進行中であり今回の會談もその延長に過ぎない」と述べてゐる

ソ聯の神祕
バルカンに擴大

【ニューヨーク六日發同盟】ソ聯とユーゴ兩國の友好不可侵條約の締結が獨逸のユーゴ進攻と時を同じくして發表された事は「ソ聯の神祕」を再びバルカンに擴大した事であり、ソ聯政府の意圖が奈邊にあるかは外交界の問題となつてゐるが消息通は、ソ聯の態度は運命の岐路に立つバルカン情勢にソ聯の發言を以て平衡を維持せしめんとするにある、獨逸は今回のユーゴ進攻がソビエト・ユーゴ不可侵條約と時を同じくして實現したがソ聯はユーゴに對して積極的援助の方策に出るかどうかは極めて疑問である

しかしながら現在比島の最も必要とするものはその武器である、いまや比島沿岸防備は完全であり敵の侵攻は容易でない、突襲ー日本軍は支那に於て、戰車は英國に對し失々の爭鬪を行つたが比島は戰爭に對し獨立中である、突襲は地上の脅威に鍬鎬を與へることとは出來てもそれによつて領土は征服出來るものではない

米國碇泊所に英主力艦投錨

【ニューヨーク六日發同盟】六日ニューヨークのターテン・アイランド港に入港した英主力艦はグキーンエリザベス級(三萬六百噸)のもので十五吋砲八門を有しマラヤ號又はバーハム號の何れかではないかと云はれて居る

修理の爲入港

【ニューヨーク六日發同盟】ニューヨーク・デイリー・ニュース紙の報道に依れば同艦は破損艦の中央及び槍首部よりの破損個所に約二十六呎の破損個所があり、武器貸與法により米國に於て修理を受けるため入港したものらしく、目下當地ブルックリン海軍工廠で修理中の米主力艦ノースカロライナ號(三萬五千噸)が九日就役するのを待ち同ドックで修理を受けるものと見られる

米の策謀に對應
中南米發展確保
ラテンアメリカ研究會

【東京發同盟】歐洲戰爭の激化に伴つて樞軸側と反樞軸側との中南米を繞る勢力爭奪戰は益々激しくなつてゐるが特にアメリカが汎アメリカ主義を振りかざして中南米の樞軸勢力を驅逐しこれを自分の勢力下に收めようとして政治的に經濟的に又は軍事的文化的に凡ゆる謀略を施して居り又これ等の地方に二十數萬も同胞を送つてゐる我が國の移民への壓迫も尚露骨を極めてゐるのでこれが對策を確立する爲め今度外務省が主唱となり拓務、遞信、陸、海、企劃院等が中心となつてラテン・アメリカ研究會を開くこととなりその第一回會合を七日正午から外務省で開催された、大野アメリカ局第三課長外三十名が出席しラテン・アメリカ事情を始め關係者たる各省の課長級三十名る我が國の移民及び通商の將來に就ての研究を行ひその對策に就ては日本移民と通商の將來性を持つ中南米に於ける日本勢力の撤收不可能にある點について關係各省間の情報交換等を行つたが今後は毎月一回この研究會を開催し中南米に於ける日本勢力の伸長並に米國の策謀に對する積極的方策を研究なる對策を樹てることとなつた

松岡外相一行 七日露都着

【モスクワ六日發同盟】シベリア經由歸國の途にある松岡外相一行は七日午後モスクワに到着するが松岡外相は直ちに建川大使主催の午餐會に臨んだ後午後四時より再びモロトフ外務人民委員と會談を行ふ豫定である

在芬ソ聯公使更迭

【モスクワ六日發同盟】ゾートフ駐フィンランド・ソ聯公使はこの程歸國を命ぜられ、後任にはオルロフ氏が任命される見込みである

企畫院次長更迭
後任に宮本企畫院技術部長

【東京發同盟】小畑企畫院次長は翼贊會組織局長に任命されることとなり同院次長は辭任することとなり七日午後左の通り發令された

任企畫院次長(一) 企畫院次長 小畑忠良

依願免本官 企畫院技術部長 宮本武之輔

興亞院技術部長東京帝大教授

企畫院次長に榮轉した宮本武之輔氏は愛媛縣出身本年五十歲、大正六年東京帝大土木工學科を卒業、內務省に入り同十一年歐米に外遊十四年歸朝、土木局技師となり昭和十一年東大工學部教授を兼ね翌十三年九月興亞院技術部長に就任今日に至つた、同氏は昭和三年工學博士の學位を得た純粹の技術家であるが社會文化方面に技術家として一家の識見を持ち興亞院技術部長として科學國策の遂行に不斷の努力を續けて來た

一、第三國所在事業又は營業に屬する資本持分又は事業設備並びに第三國人の外國法人等の株式に對する所有權 ……とした

一、關東州又は滿洲國への一般送金不要許可限度を年額百圓より二百圓に引上げたこと

一、中華民國への一般送金に就いては年額三百圓の不要許可限度を設けたこと

稅關長會議

【東京發同盟】大藏省では七日午後一時より本省に全國稅關長會議を開催、河田藏相より訓示があつて稅關事務たる稅關機構の整備改善に關する方策、其の他に就き審議したが十日迄續開される

遞信局長會議

【東京發同盟】遞信省では七日午後本省會議室に於て臺灣、南京東京地方外、各地遞信局長並びに各外地遞信官を集め

【東京本社特電】遞信省所管定例遞信局長會議は七日より開かれたとして各遞信局長より夫々熱心なる意見の陳述があつた、同本會議は八日、九日、十日、十一日、十二日と開催し、各遞信局長等の各局別研究會が開かれる、尚本會議は一般に亙り、遞信關係の諸問題に就き、現下の情勢に鑑み遞信行政上の緊要事項を決定しその實施に當つて最大の努力を傾注すべく各遞信局長に其の出席を求める旨の訓示をなし、次で臺灣事項たる緊迫せる現下の情勢に鑑み遞信行政上の機能發揮を要望した

佐々波部長着京

【東京本社特電】臺灣總督府遞信部長佐々波外七氏は七日午前八時四十五分着京、七日の遞信局長會議に出席した

商相祕書官內定

【東京發同盟】豐田新商相の祕書官には讀賣新聞政治部記者田村省三氏が內定八日發令されることになつた

人事

▲小濱淨鑛氏(令同風狀部長) 八日內地へ
▲森野貞太郎氏(令同風狀部長) 八日南部より來北
▲中村俊吉氏(拓北林產部長) 日來北(鐵道ホテル)
▲西村政雄氏(日商株式會社臺北) 八日南部より歸北
▲小泉一朗氏(日本防空協會) 七日南部より歸北、八日內地へ
▲中倉長武多氏 市內水道町八番地に轉居(電八一八五)

今日の府報

△告示第一百三十八號 瀧岳田其の賦貿價格指定の件
△發令

大東亞建設の無電技術の完成へ!
新學期 專門部・中三修了者以上 普通部・尋小卒以上 晝・夜間部
創立昭和九年・理想的教育・最高の無線通信士の養成
武藏野無線電信學校
校長 正四位 建部光麿
東京市澁谷區幡ケ谷原町八百番地

第一書房戰時體制版 各七十八錢
ヒットラア 室伏高信譯
我が闘爭
十刷二萬部增刷出來!!
レイモント 新居格譯
農民 第四部 夏の卷
待望の第四部出づ!!
杉浦重剛 述 猪狩 遞撰 新倫理御進講草案
法學博士 大川周明著 新日本二千六百年史
文學博士 後藤末雄著 支那四千年史

第一書房 新文化 四月號
日本文化の指針
文化とは何か
文化の創造者
技術と文化
日本文化と科學
地方文化と娛樂
セルパン 改題
分裂せる國家は アンドレ・モーロア
文化

第九回配本 新日本文學全集 林芙美子集 改造社
待望の遺稿 短篇集
新刊 岡本かの子著
歌集批評特輯 作品 四月號

社説

獨逸の對ユ、ギ作戰開始さる
電撃的捷利でソ聯見送りか

一

去る三月二十七日突如ベルグラードに勃發した反獨クーデター後のユーゴスラヴィアは…

二

中東バルカンは民族の十字街といはれ…

三

…

産組 貯蓄組合の結成
活動方針を決定

【東京電】國民貯蓄組合法は去る三月十四日公布、五月上旬施行規則の制定を待つて實施されることになつたが…

米穀の増産確保
第三次豫算百廿萬圓要求

…

臺灣石炭株式會社
出資割當檢討（十日第二回發起人會）

臺灣石炭株式會社（資本金七百萬圓）の第二回發起人會は十日臺北市鐵道ホテルに於て午前十時より…

臺灣通信工業創立

…

高砂化學重役會

…

臺灣帽子の改善策

…

ゼニスパイプ
鳳山工場建設
全額拂込徴收

…

鐵鋼在庫高調査

…

花蓮港木材の勝又社長來臺

…

全島貨物自動車事業の研究會

…

局務奬勵會長會議

…

製糖終了

…

火保料率引下げ

【大阪電】火災保險協會では…

新竹州柑橘同業組合を擴充

…

局バス業績

…

林臺電社長南中部へ

…

臺灣有機合成會社建設進捗

…

總覽（22）
祭政一致の理念
小倉氏出馬の意義

住友財閥の大番頭小倉正恒の入閣に決して意外の人事ではない。…

内外商況（七日）
株式 船株を中心に强調

兜町前場況

兜町後場況

東京短期後場

東京長期後場

大阪短期後場

大阪長期後場

東京市中コール

財界株界

北濱展望

大阪商船 出帆

日本郵船 出帆

東亞海運 出帆

南日本汽船 出帆

辰馬汽船 出帆

大連汽船 出帆

妊産婦の榮養に‥
妊婦の榮養、胎兒の發育を增强して妊娠經過を安全ならしめるため、妊娠初期からのビタミンE投與が産婦人科方面で重要視されてゐる。

早・流産防止に

健康分娩へ

ビタミンE劑 ユベラ

革靴の大特賣

完全修理本皮靴

特充加工修理本皮靴

改造中古本皮靴

三洋商會

ダンシ 精力の增進
試藥進呈

日本生化學研究所

受驗生募集
英數學館

受驗生募集 九州高等豫備校

實業展望 四月號 30錢
台灣統治その他に就て

最近の世界の物價の動きと獨伊英米の物價政策を探る

米國の資金凍結と樞軸國

新興コンツェルンの悩み

送電の再建工作

石炭增產はドウするか

伊太利の戰時經濟の解剖

實業展望社

日の出 五月號
戰線へ女流作家の手紙

時局映畫の感激

現代小説 親 千代

早慶野球新主將對談

太陽の子等

新しい聲

勤王三兄弟

將棋の戰術

時局早わかり問答

太平洋よもやま話

國際秘密戰の實體を發く

外米の身の上話

隣組と常會

優美から勇壯へと 馬術の熱技展開

天覽に輝いた馬事大會

勇壯

馬耕

實戰

馬事奉公に邁進

石黑農相の謹話大要

靖國神社に合祀

光榮輝く兩伍長の英靈

賑つた七日夜の臺北公會堂に於ける愛馬の夕べ

軍馬の功を絕讃

賑やかに終つた愛馬の夕べ

臺灣の姿は賴母しい

本間軍司令官神戶で語る

罪の青年に 溫い贈金

和知參謀長臺南へ

第四部隊安平等を巡視

臺灣代表の遺兒隊

九日午後臺北に歸着

皇民奉公會

準備委員の人選 近く發表

總數九十餘名に上る

市民に防空の徹底

臺北市主催で防空展覽會

臺大豫科本極り

募集人員は四科で百五十名

五日附で官制を公布

臺大內に家畜衞生の新講座

臺北州下方委網の擴充なる

南京にテロ事件

死者一名負傷二十數名

賀茂丸の披露

八日午後基隆港

マニラに柔道有段者會誕生

橋口氏の母堂

魚食の大宣傳

來る十三日は水產デー

時局認識徹底期す

全島各街で一齊に講演會

高潮

李氏醫博となる

香取丸入港

この天候は寒の戾り

新竹州商工業組合聯合會第一回總會

鐵道部異動

ラヂオ

朝　晝　夜

けふの天氣

外傷 ピンク

天女張美美儀三月廿四日午後三時急逝致候處四月九日午後三時新起町西本願寺ニ於テ告別式ヲ相營ミ可申候條此段謹知諸賢ニ謹告候也
昭和十六年四月八日 臺北市宮前町九三
父 張國威
方 楊金康
人 蜂谷輝雄
代 今川淵
容 建麟

株式名儀書換
株式會社 萬光商會

第一生命

小店員

給仕入用

生徒

のせ京染

電話卽金讓受たし

銘酒 白鹿

軍人會に竹腰の國防服

このお金に限る！

洋服地販賣 逢坂商行 臺北市大和町 高雄支店

小兒科 內科

御挨拶 高木秀雄

和服裁縫見習生募集

隊員は必ず國語常用
鳳林に報國推進大隊編成

推進隊服務要項

第一章 總則　第二章 職分　第三章 規律

第八條 制服を着用したるときは……
第九條 隊員は常に……
第一〇條 各種行事、集會等の集散には其の時間を嚴守すべし
第一一條 ……
第一二條 勤勞奉仕に率先し……
第一三條 ……
第一四條 ……
第一五條 ……
第一六條 ……
第一七條 ……
第一八條 ……
第一九條 ……
第二〇條 ……

吏員養成講習

【臺中電話】臺中州街庄吏員養成所第二回入所式は七日午後一時から水利會館において山……臺北地方課長列席の下に擧行されたが今回の入所生は二十八名である

米穀共精共販組合
屏東市を一丸に結成

【屏東電話】屏東市内の米穀……者は一元となつて屏東市米穀共販組合を組織する事になり七日午後一時半より屏東會館に於て大……

嘉義市で區制擴充
全市を十六區に分つ

嘉義市では地方行政の第一線に在る……

街庄職員共濟組合
臺中州が率先して結成

【臺中電話】臺中州街庄職員共濟組合は……

床しい戰友の英靈を弔ふ
馬公に隱れた篤志家

◇臺中官員大會◇ 既報、六日午後一時より臺中市公園において開催された臺中市內各人官民懇親大會（寫眞は內臺人モデルの會場内光景）

大日本國史大展觀
九日から高雄で

市政事務連絡打合
市長を中心に初懇談

衛生組打合會

白木警部榮轉

玉里街國防獻金

收賄技手に判決

東港防諜映畫

老春 (45)

川口松太郎 作　伊勢良夫 畫

一つ灯 (五)

聽けラヂオ！世界の情勢

ナショナル（？）

放送局型一一號
57－47B－12F
（マツダ球附）
公 ¥30.70

東京・大阪
山中電機株式會社

治療器の覇王 アコマ 超短波快癒機

難病快癒!!

△適應症▽

急性化膿性疾患、結核性疾患、高血壓症、狹心症、顏面神經痲痺、神經痛、ロイマチス、慢性胃腸病カリエス、小兒痲痺、打撲、捻挫、中耳炎、夜尿性、水ムシ、

其他醫藥で治らぬ難病に奇效を奏す

験せば判る!! 百萬言のうまい廣告より一度實驗して頂けば、なたにも御諒解がねがへるものです。

説明書贈呈

滿洲國宮內府御用　各帝國大學醫科御用
全國各地大病院御用　陸海軍病院御用

我國治療界の泰斗 物理療法學の博士 東京帝大 眞鍋教授曰く
超短波電界は罹患部位の炎症頑壓作用を改善補强して自然治療を容易ならしむるのみならず白血球の新生、其の病竈への移動集積、喰菌作用の增强、毒素の破壞、病原菌の生活力減殺乃至殺菌、血淸化學的作用並に鎭痛作用等の療法效果を兼備して居ります。

アコマ超短波快癒機正價表		
H型	家庭用	八五、〇〇
K型	高級家庭用	一二五、〇〇
M型	學校工場用	四五〇、〇〇
F型	同	六五〇、〇〇

臺北市榮町四丁目榮ビル
アコマ超短波研究所臺灣出張所
電話三〇九四番
本社 東京市本鄕帝大赤門前

特約販賣店

臺北市榮町 榮ビル	天土時計店
同 太平町貳丁目	グランド商會
同 榮町	鎌野時計舖
同 京町	岩田醫療機店
同 千歲町	河合樂器店
臺中市大正町	杉江時計店
同 楠町	入川治療所
同 寶町	小公樂堂
同 榮町	佐藤ラヂオ店
臺南市本町	角谷愛國堂
同 末廣町	今中商店
同 錦町	十字堂樂器店
嘉義市新富町	大森物產部
高雄市壽町	中村商會
高雄市山下町	岡崎時計店
同 鹽埕町三丁目	岡崎時計店

補血强壯 ブルトーゼ

療病の重點 榮養の根元

各帝大病院常備藥

貧血症・結核性・神經衰弱等 ブルトーゼ
腺病質・皮膚疾患・虛弱體質等 アルゼンブルトーゼ
胃腸疾患・消化不良・榮養不足等 ヨードブルトーゼ
神經衰弱・動脈硬化・助膜炎等 キナブルトーゼ
胃腸疾患・消化不良・食慾不振 グアヤコールブルトーゼ
肺結核・咳嗽・喘息・百日咳等 クレオブルトーゼ
妊產婦補血・乳幼兒虛弱 ネオブルトーゼ

株式會社 藤澤友吉商店
大阪市東區道修町 東京市日本橋區本町 京城府本町 臺北市大和町

B1537

ライオン齒磨 健全慰安映畫大會

四月九日(正午 午後六時)二回
臺北公會堂

四月十六日 基隆劇場

文部省推薦映畫 昭和十五年度優秀映畫
最後の一兵
西部戰線 一九一八年 獨逸軍團最後の總攻擊を描く感動と迫力の悲壯美篇！

笑と涙の健全娛樂！
ユナイテッド・アーチスト映畫
チヤーリイ・チヤツプリン監督主演
モダン・タイムス 全十卷

爽快な香味 淸新な感觸 齒牙と口腔の健康美はライオン齒磨の御愛用で！

御入場方法
資源愛護と廢品回收の爲にライオン煉齒磨の二號(押大)三號(押中)の外函を會場に御持參になれば御入場出來ます

廢品回收

臺灣日日新報 夕刊　四月七日　發行所 臺灣日日新報社

墺、洪、羅三方面より 獨軍、ユ國に猛進
ユ國軍早くも退却中

【ロンドン六日發同盟】アンカラのラヂオが六日正午報道する所に據ればオーストリアから進撃したドイツ軍は一路クロアートの首都ザグレブを衝かんとするものの如く、斯くてユーゴ國を先づ二分してクロアートを勢力のセルブ・スロヴエーヌより引離さんとする作戰と解される、ユーゴ軍は國境より自國内に向つて退却しつつあり、獨軍主力は東部ユーゴに直接作戰目標を置くものの如く、ベオグラード、ソフイアを結ぶ一線に全面的な攻撃が展開されつつあり、この爲め獨軍はルーマニア、ユーゴ國境を突破ベオグラードに向つて進撃中であり、ハンガリー領テミセヴトから一機械化師團、一歩兵師團が行動を開始した

ベオグラード猛爆大火災

【ベルリン六日發同盟】D・N・B通信社の報道に依れば獨空軍は獨軍の進撃に呼應して六日午前ユーゴの首都ベオグラードに空襲を行ひ軍事施設に對して猛烈な爆撃を加へた右爆撃の結果ベオグラード市内各所に大火災を起しベオグラード驛も爆撃を受けて火災に包まれ附近一帶は完全に破壞した、一方國際列車はドナウ河地方に於て驅逐艦中の艦に爆彈を浴せ多大の損害を與へた

希臘領内で初遭遇戰
獨軍、勃國より猛然南下

【ベルリン六日發同盟】六日午後五時半DNB通信の入手した情報に依れば六日未明勃國方面より國境を越えてユーゴ、ギリシャ國境を突破した獨軍は夕刻既に數ヶ所で敵の堅陣を撃破しつつ目下進撃を續けてゐる、ブルガリアからストルマ河に沿つて南下中の部隊はギリシャ領内で敵の頑強な抵抗に遭遇、最初の激戰を交へたが敵の抵抗は漸く衰へ戰局は獨軍に有利に展開しつつある

獨軍、サロニカ空襲

【アテネ六日發同盟】サロニカよりのラヂオ放送に據れば獨空軍は既に同市を空襲したと傳へてをり獨軍は全力を擧げて港灣に進出せんとしてゐるものと見られる

獨空軍、ユ機を粉碎

【ベルリン六日發同盟】獨空軍は六日早朝よりユーゴ各地の軍事施設を爆撃したが、同日の空中戰において敵機二十四機を撃墜、地上にありし三十九機を完全に破碎するとともに更に他の九機に甚大な損害を與へ全機無事歸還した

英の遠征軍 希臘に上陸

【ロンドン七日發同盟】英國政府は七日早曉英本國軍、濠洲軍、ニュージランド軍より成る遠征軍が七日ギリシャに上陸、一方同地の英空軍は大々的に增強された旨發表した

英軍司令官任命

【ロンドン七日發同盟】確實なる情報に依ればギリシャに上陸の英派遣軍總司令官にはウエーヴエル近東軍司令官が任命された

獨軍戰況發表

【ベルリン六日發同盟】獨軍司令部發表

一、ギリシャに集結せる英軍並にユーゴ機械化部隊が北上せんとするを察知した獨軍は六日早曉突如反擊を開始した

一、獨空軍は六日早曉セルビヤ地方の飛行場を爆擊、他の部隊はベオグラードの兵營その他重要軍事施設を破碎した

一、イタリヤ軍隊も獨空軍に協力ユーゴスラヴイア南部の重要軍事目標を爆擊した

ブルガリア進駐の獨重砲隊

獨作戰の中心は 飛行部隊の活躍

【ベルリン六日發同盟】獨軍陸上部隊は各戰線とも着々豫定の進擊を續けてゐるが目下の所作戰の中心は飛行部隊にあり一昨年ポーランド作戰と同樣敵交通の要地司令部の所在地、兵營陣地などの猛爆に主力が注がれてゐる模樣である卽ち同日早曉作戰開始とともに大擧してベオグラードを襲つた獨空軍は午後再び大編隊をもつて第二次の大空襲を敢行し市内の軍需目標に集中爆擊を加へた、飛行機の報告では再度の猛爆によりベオグラード市内隨所に火災が起り黑煙濛々として全市を包んでゐると云ふ

希臘の敗退決定的
伊陸空軍も猛然蹶起

【ローマ六日發同盟】イタリア政府は六日獨軍のユーゴ、ギリシャ進擊と同時にこれと協力陸海空三軍を以て對ユ攻擊を開始すべく陸空軍は既に行動を起した旨發表した

【ローマ六日發同盟】ステファニ通信社は對ユーゴ會戰第一日のイタリア側戰果に就き次の如く發表した

一、イタリア空軍はドイツ空軍と協力して南部ユーゴの諸重要軍事目標に猛攻を加へ多大の戰果を收めた、ユーゴ空軍はこの最初の一擊に依り殆ど全滅した

一、ギリシャ戰線に於てはドイツ軍はサロニカその他數ケ所の攻擊を開始したがストルマ溪谷においては多少の抵抗に遭つてゐる外は殆ど無人の野を征くが如く軍はアルバニア、ギリシャ國境に於てギリシャ軍に對し反擊を開始する事となり、今やてギリシャ軍は崩壞寸前の已むなきに至るであらう

獨の對ユ、ギ最後通牒
英と結託、對獨背信を難詰

【ベルリン六日發同盟】獨政府は六日早朝ギリシャ、ユーゴ兩國政府に對し夫々通牒及び聲明を通達その内ギリシャへの通牒はリッベントロップ外相からランガベ駐獨ギリシャ公使を通じ手交されたが右通牒に於てドイツは先づギリシャが英國の保障を受諾すると共にイタリアとの修交條約交換を逸つてゐた事實を指摘、更にギリシャが英佛參謀本部と結託反獨戰線の成に暗躍した證據を擧げギリシャの中立違反を詳細最後に已むなき明確な警告を無視してギリシャが英兵二十萬の上陸を許した以上ドイツとしては斷乎これを驅逐するあるのみとの最後の決意を表明したものである、ユーゴ政府に對する聲明ではヒトラー總統が敗戰

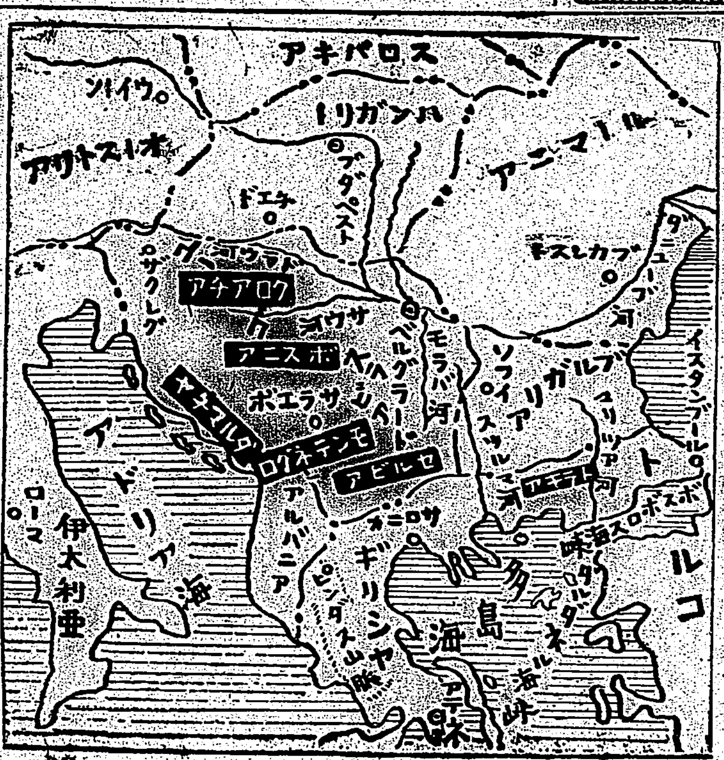

ユ政府モンテネグロへ

【ニューヨーク發同盟】ユーゴの首府ベオグラードは七日三回に亙り獨空軍の猛爆を受け獨空軍の爆擊の結果、同地と外部との通信連絡は一切杜絕するに至り帝地に殘留したバルカン戰況に關する報道は殆ど皆スイス經由の獨國ラヂオ放送に限られてゐるがこれを中心に各地から達した報道を綜合すると其の後のバルカン戰況は次の通りである

一、空軍の爆擊によりユーゴ政府はベオグラードを放棄してサラエボの東南方百二十粁のモンテネグロのグラネシユに移つたと云はれる

一、ユーゴ飛機においてはオーストリア國境より進擊を開始した獨軍機械化部隊の一部はザグレブ北方マリバル地方を南下しつつあり他の一隊はルーマニア國境よりベオグラード目指して西進中で更に他の一隊はブルガリア國境よりヴアルダル河流域の要地を席卷すべくこれ亦西進中と報ぜられる

東地中海、エーゲ海 全水域の航行危險
獨逸政府警告を發す

【ベルリン六日發同盟】獨政府はギリシャに於ける軍事行動の開始により東地中海並びにエーゲ海に作戰の展開される可能性あるに鑑み右水域に於ける商船の航行の安全を保障する事は不可能となつた、今後右水域を航行する船舶は總べて水雷其の他の武器に依り破壞の危險に曝されよう、依つて獨國政府は右危險水域の航行に對し警告を發するものである、危險水域は一千九百四十一年一月四日イタリア政府の聲明に明示された水域の東端に接續し、エーゲ海を含む東地中海の全水域に亙り更にトルコ領海との境界に亙る、作戰進展に備へ中立國船舶は凡てトルコ領海内に止まるべし以上指示した危險水域の航行に關する規定は別に定める事となろう

マニラ會談の目的
ハル米國務長官語る

【ワシントン五日發同盟】ハル國務長官は五日記者團との會見において目下各方面の注目を惹きつつある英、米、蘭三國代表のマニラ現地會談の目的に就き左の如く言明した

英米蘭三國軍部代表のマニラ會談は唯三國の共同利害に關する問題に就き情報並に意見の交換を行ふに留まるものと信じてゐる、斯くの如き會談を行ふに至つた事情に就ては言明の限りでないが更に角右會談は關係諸國がワシントン其他で相互理解の問題に就き協議を行つて來たのと同樣性質のものなることは確かであらう、右會談において果して傳へられる如く南支那海及び南太平洋における三國の共同防衞並に共同作戰に關する專門的問題に就き協議が進められるや否やは右會談に關する報告が到着するまでは未だ何とも言へない

希ユ兩國を米援助表明

【ワシントン六日發同盟】國務長官は六日、ユーゴ政府の要請に基きベルト大統領と協議の結果、米國政府は「侵略國に對して自國を防衛する國民を援助する既定方針に基きギリシャ同樣ユーゴに對しても武器その他の軍需物資を急送する」旨ギリシャ、ユーゴ兩國援助の決意を表明した

土國緊急閣議

【イスタンブール六日發同盟】トルコ政府は六日午後アンカラに緊急閣議を開催、バルカンの新事態に對應する態度を協議した、ギリシャ、ユーゴ、ギリシャ、英國各大使は相次で外務省に駈け付けサラジヨグル外相と會談する等トルコ外交界は俄しい動きを見せてゐる

南方殖産資源調査會結成發起人會

【東京本社特電】片岡大阪商工會議所會頭その他の斡旋により南方殖産資源調査會を結成することとなり九日正午より大阪商工會議所に於て發起人會を開催することになつた、卽ち同會では東亞共榮圏内に於ける殖産資源を調査研究し一定の計畫と方針の下に殖産資源の改良増殖、新殖産資源の栽培移植、工業原料、貿易商品として之が利用と企業を圖るもので時局柄極めて注目されてゐる

アヂスアベバに英軍先遣隊突入

【カイロ六日發同盟】英近東軍司令部發表　英軍先遣部隊は六日エチオピアの首都アヂスアベバに突入した

人事

▲是松準一氏（外務省顧問）六日廣東より來北（朝陽號）
▲水野梅曉氏（東洋大學敎授）六日南部へ、十一日歸北の豫定
▲小幡鐵介氏（アルコール協會社專務）山田總退氏と共に七日來臺（鐵道ホテル）
▲山田政次氏（三井物產臺北高雄支店長）七日夜行にて高雄へ、十一日歸北
▲岩田獨英氏（本社台湾臨時電報）
▲澁谷治人氏（九州帝大農學部教授）八日南部より來北（朝陽號）
▲小野田正榮氏（臺灣總督府）
▲野依秀市氏　八日高砂丸にて歸京
▲武田稀忠氏
▲德田傳四郞氏

無絃琴

〔血と鐵火とをいバルカン――そのバルカンに果して第二歐洲大戰の戰火が飛び火…〕

前大戰に劣らざる全地球的な大規模
神川彦松

歐洲戰爭は、その必然の過程を經て第二次世界戰爭へと發展したこの第二次世界戰爭は、これを世界史的觀點より大觀すれば第一次世界戰爭の二回戰たるにすぎない。しかしこの二大戰の間には、相當大なる差異の存するはいふまでもない

第一次大戰の第一の特色は、英佛聯合側の同盟國が極めて多數であり、獨墺同盟側の與國は甚だ少數であつて戰爭は國家に對する世界的大聯合の包圍戰たる觀を呈し

三國志 (459)
出廬の卷
吉川英治作　矢野橋村畫

白馬の野（一）

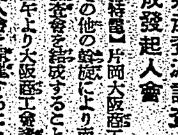

風呂の御用は巴商會へ
各種據風呂 燒釜風呂 任庫豐富
巴風呂
東京・神田 巴商會
特約店 大阪・小出 台北市南門町三 金森商會
（カタログ呈）

最新 多基性・化學療法劑
內服ケンゴール

協力的 化膿性疾患 化學療法
內服短期
快心の治療を始め休藥四日間に化學的撲滅力を集中す
……の藥量は

協力相乘作用の再認識 殺菌力の協力的增加

本劑は、一基性化合物（ズルホンアミド）と二基性化合物（ヂメチールアミド）とを、幾多實驗に徵して歸結した獨自のゴール率にて組成したもので、治療效果は是等二種の各々の特長を發するは勿論、更に二種の協力相乘的の累果を生ずるので、治療範圍は擴張され、治療期間は甚しく短縮される特長を有する。

治癒機轉の促進

その主力は細菌の殺滅力を强め治癒機轉を著しく促進するので例へば、急性慢性症の治療に當つて分泌物の停止腫瘍の自壞排出を初め、發赤腫脹の消退、疼痛の消失の如きが、本劑服用數日中に現れるのは、協力作用による効果と見るが至當である。

化學的治癒へ一路

獨自の協力的効果は、特に定むる三・四服用法で一層促進される卽五十四錠（一日三回、一回六錠）を三日間に連續服用し、後四日間休藥するを1クール單位とす。（注意）治療に當り急性は1クール慢性は4クールを單位としそれにて良果ある場合も、更に1又は4クール追加が安全である。

適應症
扁桃腺炎、丹毒、面疱腫瘍、中耳炎、膀胱炎急性淋疾、慢性淋疾

自家製劑による治療的經濟的價値
本劑の組成分たる二種の化合物は何れも自家製藥たる爲、高純度を有して効果顯る特明加之藥價低廉なる故治療上好適至極である。

注意　全國藥店にあり

價量
1クール 五四錠 一圓五十錢
2クール 一〇八錠 二圓八十錢
4クール 二一六錠 五圓三十錢
病院大量用 五〇〇錠 十二圓

東京市芝區濱新町十三番地
發賣元 總代理店 合名會社 河原商店
（自家製劑 合名會社 製劑部）

絢爛・興亞の馬事祭典
聖上御輿深く叡覧
けふ代々木原頭に展開

輝の十六勇士（右上から）石川曹長、樋田曹長、木内軍曹、花澤軍曹、永岡曹長、飼島曹長、鈴木軍曹、太田軍曹、（左上から）佐藤曹長、和泉曹長、菊地少尉、石渡少尉、坂田中尉、山中曹長、名内中尉、和野曹長

從軍馬の武運祈願
憂々たる蹄鐵の響きも勇まし
けふ島都は愛馬一色

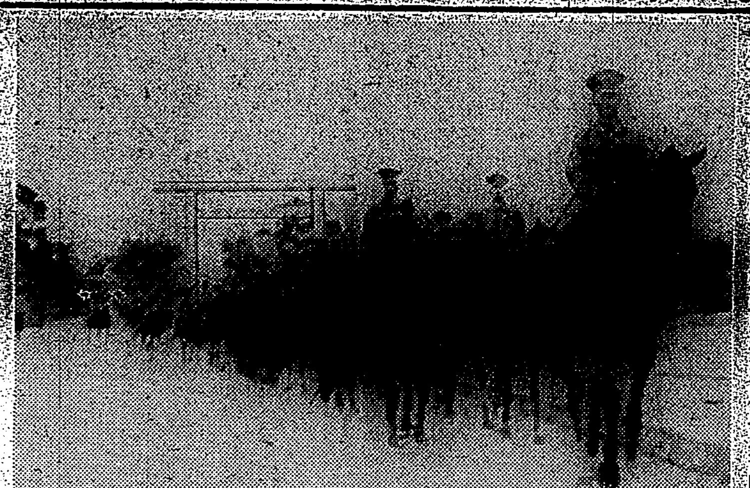

從軍馬の武運祈願・臺灣神社參拜の第三部隊

愛馬の夕べ
今夜公會堂で開催

新竹の愛馬日

人參を獻納

今泉獸醫部長放送時間變更

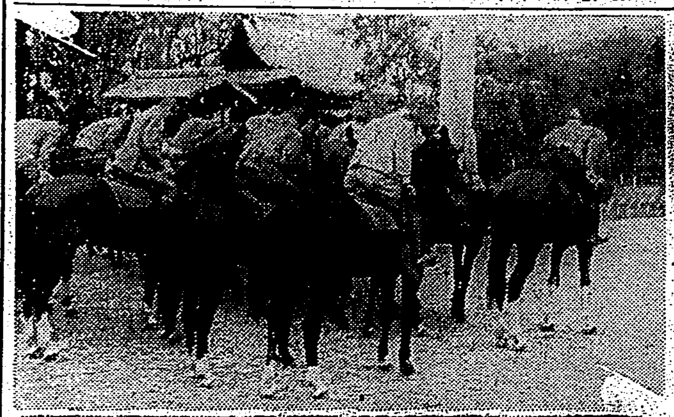

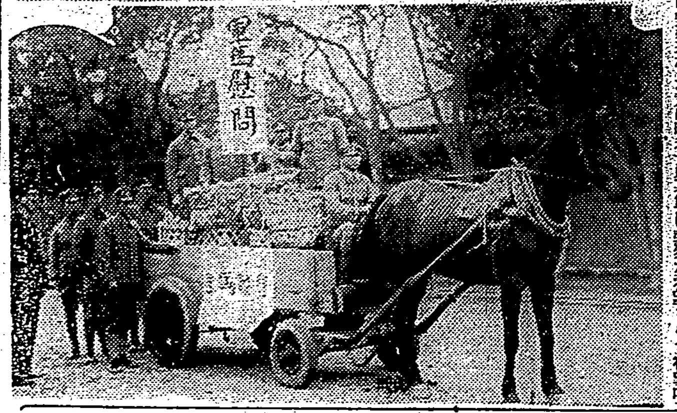

島都の愛馬日

（上）臺灣神社に參拜軍馬の武運長久を祈願する軍司令部乘馬隊（中）軍司令部將校の軍馬を人參で慰問する臺北州畜產會（下）同畜產會の軍馬慰問隊

宇佐神宮

御神體"神息"の劍
七百五十年ぶりに奉遷

躍出る皇民奉公會
十九日晴れの發會式

天晴れ山の青年
母の臨終にも歸山せず
臺中陸軍病院で精勤

郵便爲替の最高制限額引上

賀茂丸快適な航海
十日入港當日祝賀會

獨のバルカン進擊火蓋切らる
英勢力に止め刺す
武富前ギリシャ公使談

ユ國の頑迷慨く
ドナウ越せば一溜りもなし
倉田氏談

若人逞しき新發足
青少年團多彩な事業計畫

依然多い暴利行爲
臺北州下の經濟事犯集計

基隆の花祭り

臺中市壽町に防空壕出來る

故山口宮司記念碑
近く明治橋畔に建設

臺北州參事會

横山助成氏全島視察

日・滿・華 蘭花に結ぶ
帝都で展覽會

南進熱の反映
貿易實務員養成に應募殺到

南方協會妻成所開所式

救護聯盟で近郊登山會

懸賞尋ね人

伊藤つや子（二十九）

賞金五十圓

朝日樓

船出入
長山丸

天氣
概況

雜株の投資方法　津田商店

わきが　腋下多汗症　野村久子

書籍　醫　寫　中古カメラ　時計眼鏡　メガネ金光堂　金融　ラヂオ器械　洋服　婦人服地　自轉車　藥種商　肺炎　梅肉エキス　りん病　樂器　ビクターオルガン　蓄音器　和洋レコード　紙文房具　記念品　雜件　新古日本刀賣買　冷藏庫　節米カマド　新炭コンロ　諸紙袋　御國の爲に國債を　荷馬車運送　國策釦　村井　晴雨傘　村井　美容一般　庭、植木　瓦斯用ランプ　酸素用鎔接切斷器具　シンガー　炭團小賣　新型擔荷

同時發賣傑作　南京　維新次郎長　明治開化の…　東海林太郎　唄

正しき月經促進新藥　エムサン

春の淑髮は　簡素に美しく

代引中止　名古屋市

防空用の水桶に蚊を發生さすな
惡疫の流行を未然に防げ

蚊はマラリアを媒介するアノフエレス、黄熱やデング熱を媒介するステゴミア並に一般の蚊クーレツクス等に分類せられることは讀者のよく御承知のことである。ところで近頃、隣組の其處此處で、今年は防空用水桶を戸毎に設けた爲か蚊の發生が例年に比べて多いやうに思はれると云ふ事をチラホラ耳にしたので、研究所の方で調べてみますと相當ボーフラが發生してゐる用水桶を發見しました。

そこで之から次第に暑氣も加はり、蚊の發生に益々適當な季節となりますから

（1）用水桶の水の中にはどの種の蚊が發生するか

（2）其蚊はどんな病氣を傳播するか

（3）蚊の發生を豫防するにはどうすればよいか

といふ問題に就いてお話をして讀者諸兄と共に惡疫の流行を未然に防がうと思ひます。

用水桶のやうな溜水の中に發生する蚊には二種類ありまして、其一つは世間でシマ蚊と呼んでゐる黒い小さな蚊で、其動作は頗る敏捷で、晝間机の下や腰掛の時に飛んできてチクと刺し氣がつく時には既に逃げて仕舞ふ、誠に癪にさはる蚊で、ステゴミアといふ種類に屬してゐる蚊であります。其二は普通一般の蚊であります。

シマ蚊は人を刺激して[illegible]黄熱（アフリカにある恐ろしい病氣）やデング熱の病原を傳播しますから[illegible]

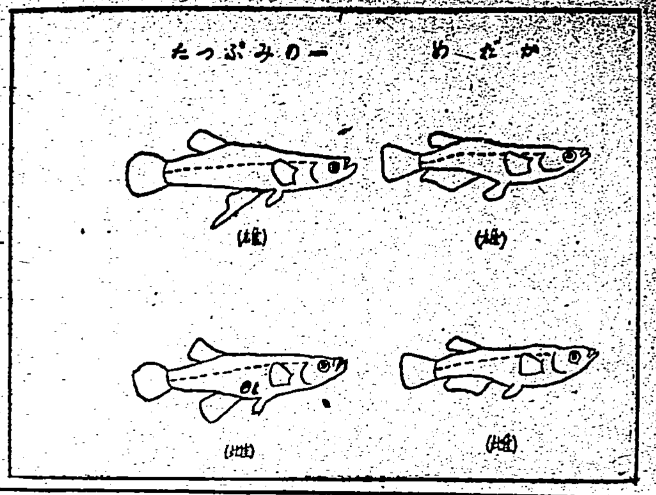

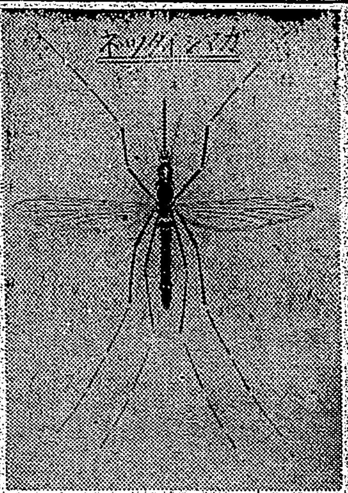

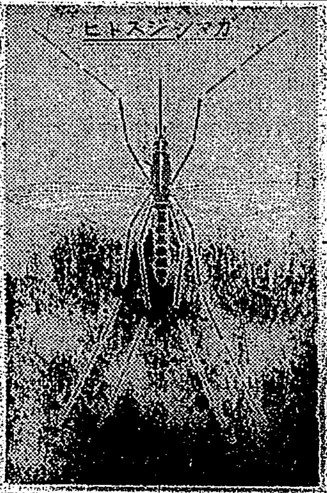

この病氣の病原を傳播するのはシマ蚊であり、其のシマ蚊は南洋一帶至る處に居りますから、此[illegible]防ぐに注意を喚起しておく必要があります。デング熱は既に今迄數回臺灣にも流行し、讀者の中にも[illegible]した方が相當あることと思ひます。後章でデング熱のことを更に詳しく述べますが、極めて不愉快な病氣であります。併し、この病氣のみで生命をなくするやうなことは稀ではありますが、二週間、三週間は少くとも[illegible]から、能率上支障を來すことは甚だ大で、此の非常時には力めて避けなければならぬ病氣であります。町内の[illegible]で病人が出たと思ふと數日の間に此處にも彼處にも病人が出來てくる病氣でありますから注意が肝要であります。

普通一般の蚊（クーレツクス）は[illegible]の病氣は傳播しませんが、[illegible]

不愉快である許りでなく、蚊帳の中に一匹紛れ込んでも夜に眠りに落ちらんとするときにブーンと來られては安眠妨害となることは日常吾々のよく經驗してゐるところでありますから、この蚊の存在は百害あつて一利もないことは諸君にも異議のない所と思ひます。

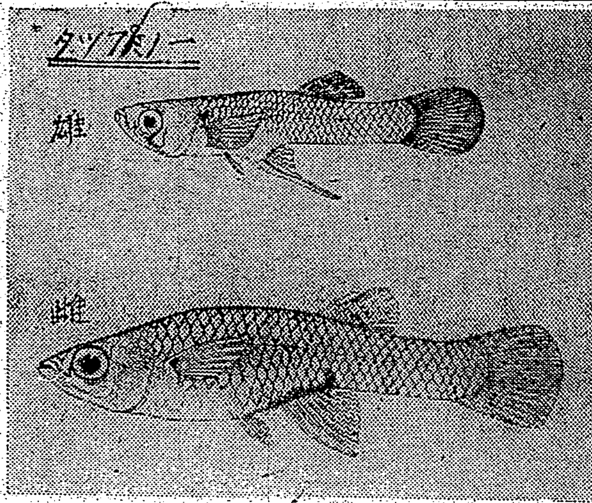

マラリア蚊は幸ひにも用水桶等には發生しません。

要之、どの種の蚊にした處で人生には百害あつて一利も無い[illegible]でありますから發生させてはなりません。

シマ蚊に就いてもう少し詳しく説を致しませう。

臺灣から南洋一帶へかけて發見されるシマ蚊には二種類ありまして、ヒトスジシマカとネツタイシマカとであります。

（1）ネツタイシマカ　は圖に示してあるやうに背の中央に縱に平行に二本の白い筋が並んでゐる蚊であつて黄熱やデング熱の主な傳播者であります。

發生場所は特に海岸地帶殊に大きな河の流域地方に分布し、内陸には深く分布はしてをりません。臺灣でも海岸に近い所では發見します。澎湖郡市又は島嶼における飲料水桶、天水桶、小舟やジャンク等の飲料水桶等に好んで發生します。全世界の熱帶、亞熱帶地には廣く分布してゐます。

吸血は晝間であつて、次に述べるヒトスジシマカと同じであります。

（2）ヒトスジシマカ　は圖に示してあるやうに背中の中央に白い筋が一本縱に走つてゐる小さい黒い蚊でありまして、黄熱やデング熱の傳播者としてネツタイシマカに次いで有害なものであります。

發生場所は海岸地方よりも内陸地方に極めて廣く分布してゐるものでありまして、本島では到る處で見かける蚊であります。人家の附近にある罐詰の空罐、破壞した空壜、水甕、手洗ひ鉢、用水桶、飲料水桶、竹の切株、家庭の花いけの中、墓場の花いけ、極端な時には路傍の蹄跡の水の中にさへ發生するのであります。

其分布は本邦では臺灣は勿論、廣く内地の本州に分布してゐます。

吸血性は晝間であつて、曇天の日には木蔭や屋内で稍薄暗い所に跳梁し、曇天の日では戸外でも盛んに活躍して人を刺します。

さてそれならばシマ蚊や普通の蚊を發生させぬやうにするにはどうすればよいか。

（1）好んで發生する水溜りを作らぬこと

新竹州では既に人が部落やゴム園や其他を巡視してゐて、罐詰の空罐やその他水溜りのないやうに注意をして巡つてゐます。若しこれを發見すれば科料に處してゐます。從來、臺灣では此方面に餘り注意を拂つてゐませんから、これからは隣組の仕事として御互に自分の家の周りを注意して一寸した水溜りをもなくするやうにしようぢやありませんか。

（2）タツプミノー、臺灣金魚（鬪魚）金魚等を用水桶に入れませう

タツプミノーは圖に示してあるやうに雌と雄とでは體長が異り雌の方が雄より大きく、雌の成魚の體長は五センチ内外、雄の成魚は三センチ内外であつて、灰色がかつた褐色で、一見メダカによく似てゐます。

臺灣全島、紅頭嶼、澎湖島到る處に分布してゐます。棲息場所は池、水溜、埤圳、下水溝、溜池、水田等何處にでも居ります。

この小魚の特性として特に蚊のボーフラを好んで捕食します。この魚の繁殖期は三月乃至十月でありますから、これからであります。

この魚の數匹を用水桶の中に入れておきますと假令ボーフラがわいても片つぱしから食べてくれますので最も經濟なものであります。從つて何千匹も何百匹も入れる必要は毛頭ありません。數匹を入れて置けば有效であります。

万一、タツプミノーが手に入らなければ臺灣金魚（鬪魚）、鮒、金魚其他の魚の數匹を入れてをいてもよろしいが、なるべくならばタツプミノーをおすすめします。

タツプミノーとメダカの見分け方

此兩種は一見した處大變よく似ておりますので、多くの場合混同されて居るやうでありますが詳細に觀察しますと幾多の區別法があります。

圖を見れば判りますが、形態上最も著明な相違は臀鰭であつて、臀鰭といふと尾鰭と肛門との間にある對をなしてをらぬ一枚の鰭でありまして、この鰭はタツプミノーの雌では略々三角形の扇状をしてゐるが、雄では下縁が長く棒状に伸びてゐます。一方メダカでは雌では前縁長く、後縁短い中凹の四角形をなし、雄では前後縁共に略々同じ長さで細長い平行四邊形をなしてゐます。

又習性上においても種々の相違が認められます。殊に汚水に對しての抵抗力に於いてはメダカはタツプミノーより遙に劣つて居るので都會地の下水溝等で姿を現はすのは悉くタツプミノーと思つて差支へありません。

デング熱の病状概略

病原をもつてゐる蚊に刺されて三日乃至七日間位で發病するといふことになつてゐますが、例外として刺後十四時間で發病した例もあります。

突然高熱をもつて始まり、體温が四〇度又は四〇度五分に達することさへあります。熱が出る前に惡寒がして震を起すこともありますが、頭痛が著しく多くなり、倦怠が激しい。手脚がヒドクぐつたりする。嘔吐、胃痛、便秘、鼻出血等を訴へ、熱が下がる頃には[illegible]の氣管支炎、結膜炎、扁桃腺炎、腰部、背部、膝關節等の疼痛を訴へるのが普通であります。殊に、膝關節の疼痛はいつでもあるやうです。それ故、歩行が特有で膝關節がまがらず一見して變だといふ事が判ります。

もう一つ此病氣で目につくことは發病後二、三日で熱が下り始める頃になると發汗してくる。此時に手の關節から始まり前膊、胸部、背部へかけてハシカ（麻疹）のやうな紅色の發疹を見ることであります。この發疹は二十四時間も經過すれば乾いて皮がむけて次第に治つてくる。併し或場合には水泡となり膿をもつこともあります。又皮膚下に出血することは稀でありますが、又稀ではあるが治つたと思つてゐるのに二週間、三週間經つてから再發してくることがある。

一度罹れば免疫になるかといふに頗る怪しい。病氣になつたら直ぐ醫者の手當を受くべきでありますが、而して、他人に傳染させぬやうに蚊帳を吊つて蚊を近づけぬやうにすることが肝要であります。

この病氣を傳播する蚊は晝間盛んに活躍しますから病人は必ず蚊帳の中で寢るやうにしなければなりません。

黄熱に就いては目下東洋の南洋には患者はありませんから、お話を差控へます。

尚タツプミノーの實物は研究所にもありますが、臺北州臺南州の衛生課でも飼育しておられますから御問合せになれば敎へていただけることと思ひます。

（熱帶醫學研究所）

簡易防空壕の費用
餘り大金は掛けるな

簡易防空壕は最近各地に澤山構築され中には數千圓掛けたと云ふものもあるが、簡易防空壕に無闇に澤山の經費をかけるのはどうかと思ふ。勿論、山の中腹に設けたトンネル式の永久的防空壕などは別であるが、さうでない限りいくら數千圓かけたにしてもコンクリートや鐵筋を思ふ存分に使ふことが出來ない今日では相當に金をかけたものも素人の手造りの簡易防空壕も安全率の點から見るならば殆ど變りはないのである。相當の直撃彈に對しても絶對安全なものを構築しようとするには上部は土ならば一〇米、コンクリートでも二米の厚さは必要とされてゐる。大型の爆彈に對しては更にこれ以上の厚さが要求される譯である。

簡易防空壕の構築費はその構造によつてそれぞれ可成り相違があるので一概にこの額は決定し兼ねるけれど、地下式の土を掘り天井に板を敷いて土を被せた程度のものなら極めて簡單で、材料なども廢物を利用して十分に出來るが、四隅、天井、床等を柱と板で組立て出入口には扉を設けたものを作るとすると、それが地下式であると半地下式、地上式のいづれにしても、ずつと經費はかさんで來る。使用する材木を全部購入するとすると

五、六人用	五、六十圓
十人用	八、九十圓
二十人用	百二、三十圓

位はどうしても材料代だけにかかるであらう。勿論、これは地形によつて、又[illegible]のある處等は自ら經費も多く要する譯で土掘り等に隣組や又は一家總動員でやるとしたならば、あとは釘、防水紙等を加へるだけで工費としては大してかからない筈である。

[illegible]

五、六人用のものなら五人で働いて二日位で十分、十人用なら七人かかつて二日乃至三日、二十人用の大型のものでも十人かかると三日乃至四日で十分に出來る。この計算には働く人員の中に女性も、子供も居るものと見て、十分に餘裕をもたせてあるのであるから働き手が男ばかりであつたならば、時間はずつと短縮される筈である。

防空壕を構築するのは結構であるが、今日、多く行はれて居るやうな木材ばかりを材料にしたものは、地下式であると、地上式であるとを問はず、一、二年の壽命しかないものと見て間違ひない。防腐裝置とか、白蟻よけをしたならばそれは別であるが、さうでもしない限り半年もすれば白蟻の巣になることは明らかである。故に筆者の意見としては簡易防空壕は、多くの人々、特に家庭防空を擔當する人々が、その構築方について正確な知識を持つと共に平常から資材の準備だけして置き、いざと云ふ時に直ちに構築するやうにすれば、大切な資材を腐蝕させたり白蟻に喰はれると云ふ無駄は無くなると思つてゐる。簡易防空壕の程度のものならば、今急いで構築する必要はないが、構築するための器具と材料は果して整つてゐるかどうか、今日直ちに再檢討しなければならない。即ち土を掘るためのシャベル（先が尖かつたものがよい）、鍬、丸太や杭を打つために必要な掛矢、土を運ぶためのもつこ（これは空箱やバケツを代用してもよい）、金槌、鋸、かんな、きり、のみ、巻尺、材料では柱に用ひる角材或ひは丸太、床や壁又は腰掛けに使用する板、釘、鎹、天井や壁の裂に張る雨水よけの防水紙、布等と云つたものが、準備されてゐるか否やを調べる事である。どこの家庭にも一と通り整備してゐて欲しいものであるが、若しそれが不可能な時には家庭防空群を中心として一本の古釘一枚の板でも平常から集めて置くやうにしなければならない。

いざと云ふ場合になつて、慌てても中々これ等の物資は簡單に手に入れることは出來ないのであるから家庭防空群の指導と監督の責任ある立場にある群長たちの努力が切望される次第である。

内地では組立式の家庭防空壕が最近しきりに考案されて來た。工費の低廉と構築が手輕なこと、少しの空地でさへあればよいと云ふのが特徴と云はれて居り天井はアーチ型でコンクリートブロック、側は煉瓦一枚積、床はコンクリート或は煉瓦敷になつて居るが、側や床もコンクリートブロックの組立式になつてゐるものもあり、扉は木製扉で防彈仕口になつて居ると云ふ話である。

五、六人用で三、四百圓はかかるやうであるが、これならば土と木で構築した防空壕とちがひ耐水的であるだけに腐る心配はない譯である。敵機の空襲を問題外としても平時は耐震、耐火の土藏の役を果すことになると思ふ。差當つては未だこれ等に關して研究の完成したことを耳にしないが當局[illegible]の立場から家庭用の防空壕は經費が比較的に少く、そして半永久的のものに進まなければならないであらう。

爆彈と簡易防空壕

大竹生

簡易防空壕は防彈、防火、防毒の見地からすれば、不備な點が多く、勿論、直擊彈にあつた時には一たまりもなく潰され、又、附近が火事になつた時など熱くて居ることは出來ないし、毒ガスも遠慮なく流れ込んで來る。しかしながら爆彈と云ふものは、さう命中するものではない。命中するよりもその周圍に起る爆風と破片による被害が恐ろしい。これを避けるのには簡易防空壕が非常に役立つのである。例へば一〇〇瓩の爆彈が落下した場合、若し路上に居たのであれば二三〇米位離れてゐても破片で死ぬと云ふことはあり得るが、防空壕に入つてゐると炸裂點から僅八米離れてゐると安全である

雑誌紹介

▲大洋（四月號）[illegible]ジャーナリスト座談會をはじめとし、特輯『太平洋の新情勢』として『英米の極東政略』『英國は何故馬來の軍備に狂奔するか』[illegible]

ヨクコ
產業報國・商業報國
國策が生んだ強力・堅實・優秀の新製品!!
報國帳簿
有名紙店・文具店・百貨店ニアリ
發賣元　大阪　合名會社　黑田國光堂

お子様強壯劑
コドモネオス
コドモネオスは、ネオスエーを主劑にした御子様専門の強壯劑で、お菓子代りのおいしいお藥です。藥價が安く而も効きめが早いので大評判です。
東京神田神保町三　アルスネオ藥品部

肝油に勝る活性ヨードビタミン
肺結核・肋膜炎・腺病質・神經衰弱・榮養不良・貧血症・常習頭痛
ネオスエー
肺結核は早期に治せ
病原から治すヨードの偉力
▼ヨードは結核菌に對し強力なる殺菌作用を持つてをり、その上、結核菌の排泄した毒素を無毒にして體外に運び出すので結核を病原から治すことが出來る。
▼ヨードは全身のホルモン活動を盛んにして精力をつけ、體力を增進し、新陳代謝機能を旺盛にして細胞を賦活し、體質を改善する。
▼ビタミンADの働きにより全身の榮養を高め、榮養不良による障害を一掃し、抵抗力を強化する。
▼ネオスエーはこのヨードの働きと、ビタミンADの働きを一つに合せた治病强壯榮養劑である。
▼肺結核の治療劑として、體力增進、體質改善劑として廣く賞用されてゐる。
小瓶　一圓八十五錢　一〇〇粒　四圓三十錢　二〇〇粒　八圓
全國藥店にあり
N 111

三共の新にきびとり
中川博士發見の痤瘡新治療劑
ボンラック
頑固性なニキビも新發見の藥理作用で……患部にきず痕を殘さず治す効あり。
60セン
三共株式會社製造發賣

抜ける毛を惜しむより丈夫な新毛を育てませう!
若禿 フケに 抜毛
姉妹品　ヨウモト洗髪液　毛を傷めず、よく落ちる（養毛オイル、シャムプー料）
◇病的フケ、痒みに、
◇産、病後の脱毛に
◇青年禿髪の豫防好轉に
◇毛髪の健康的美化に
養毛劑の始祖　ヨウモトニック
三共株式會社製造發賣

ヂセプタールの……
化膿菌に對する掃滅作用は淋毒性疾患に對し最も強力適確なる効果を齎すと同時に、其の廣汎に亘る多角的効果はよく惡性感冒・急性肺炎・扁桃腺炎等にも奏効するを以って普く醫藥界に賞用されつゝあり。
二基スルフォンアミド劑　最高規格品
ヂセプタール錠
廿錠　三・五〇　百錠　一五・〇〇
全國藥店にあり
★純粹度　九九・九%
★治癒率最高
★價格至廉
製造發賣元　東京池袋　株式會社　中外新藥商會
代理店　東京　株式會社　小西新兵衛商店　大阪　合名會社　安原富三郎商店
惡性感冒　扁桃腺炎　肺炎　中耳炎　丹毒　腎盂炎　歯槽膿漏　其他の化膿症に
Disep tal

パピリオ
クレーム

今も 昔も
効能で賣れる
七ふく
大阪高津表門筋
本家七ふくや伊藤長兵衛

各帝大病院御採用
補血强壯劑
動かざる痔病の鐵則

曉の町 (138)

武田麟太郎 作
林唯一 畫

山崎の心境（八）

彼は意地惡さうな面持で云ひつづけるのであつた。

「――けさ早く、さう、私たちがまだ起きないうちに、誰かが二階から下りて來て、玄關をガタガタさせてゐるものだから不思議に思つて出てみると、女の人ぢやないの」

怯しさうにしてゐる山崎から眼をはなさないで、嫂は言葉をつぐのだ。

「――私の方を見て、氣まり惡げに、ちよつとお辭儀して、それで歸つて行つたけど、……一體、あれは誰なの」

彼は默つてゐた。いや、そんな[illegible]つまり、蒲團の中にもぐり込むやうにしてゐた。

「――ねえ、おつしやいよ、どこの女なの、……兄さんやお父さんも隨分心配してゐますよ」

わざとしつこく追究して來る。

「――ちよつと知つてゐる人間でさ」

たうとう頼りない聲で、さう云つた。

「――知つてゐるつて、どう云ふ意味なの？」

[illegible]時に、娘として、そんな不品行な[illegible]は許さないと皮肉をまじへてゐるらしかつた。

「――とにかく、あとで、お父さんなり、兄さんから何か話があるでせう」

山崎があまり煮え切らないので彼は些か根負けのした形で、階下へ下りて行つた。ぴしやりと強く閉めた襖の邪見な音に、彼女の氣持も讀み取れた。

重い頭は汗ばんでゐた。ゐたたまらない感じなのだ。けふは一日床の中にゐるつもりであつたけれど、臺所でかたこと洗ひ物の音をさせてゐるのを耳にすると、この家も何だか落ちつかなかつた。

ふらつく足で起き上ると、顏も洗はずに、洋服を羽た。

惡い酒はまだ胃にだぶつくほどに殘つてゐて、胸がむかむかした。

それと一しよに、昨夜の記憶がまたも彼の心に疼きはじめた。

足音を忍ぶやうにして出て行く自分を愁つて、彼はその卑屈さに[illegible]なかつた。しかし、嫂が氣づいて、

「――ネエ、御飯も食べずに出かけるんですか」

そのくせ、食事の用意なぞしてゐないにちがひなかつた。

「――夕方には歸つて來るんでせうね」

返事をしないでゐると、

「――昨夜の女の方に逢ひに行くんですか」

餡を含んだ聲であつた。さう云はれてみると、あの女に無性に逢ひたくなつて來た。

省線の驛近くまで來た時に、どこからの戻りか、あちらの方に父親の姿が見えた。

顏を合したくなかつた。ついと横町にそれて、老人の行き過ぎるのを待つた。

彼はそこで電車に乘り、新橋で下りた。割に暖かい日で、意味もなく銀座の通りを歩いてゐるうちに、冷いものが飲みたくなつたので、開けたばかりの喫茶店に入つて休んだ。

――さて、これからどうしよう

さうは思つたが、何をどうするのか、自分でも判らなかつた。

臺灣 家庭園藝栽培暦（五）

志佐誠

四月の果樹園

四月になると收穫されるものも少く、作業も大してないのですがそろそろ害蟲や病氣が旺んに發生して來ますので、この際に努力しなければなりません。

四月收穫される果實

全島――バレンシヤ・オレンヂ、レモン、バナナ、パパヤ、枇杷、梨、李

北部――晩白柚、グレープフルート、椪柑、酢橘、アボカード

南部――果物時計、サポヂラ

四月の作業――

2、剪定、摘芽――新芽が伸びて來ますと枝が混雜して來ますから、また細かい枝の中に、枝が重なつて居る所、枝が交叉して居る所を適當に間引いてやります。殊にレモンは元氣な枝がすくすくと伸びますから、之を放任すると徒長枝（ムダエダ）になりますので之を葉十枚位つけて先端を指先で摘んでやります。此の際にすると側枝が澤山でて充分な枝振りになります。但し此の摘心はレモンに限るのでありまして、他の柑橘には應用してはなりません。

又若い枝が出ましたら未だ柔らかい中に、枝をなるべく[illegible]にする樣に誘引します。竹を副へて之に縛りつけるか、或は繩で地面に引つぱるかします。[illegible]

3、病蟲害驅除

（イ）カメムシの捕殺――レモンに大害を與へるカメムシが蔓延しますから、出來る丈驅除して捕殺に努めます。[illegible]

（ロ）瘡痂病、潰瘍病驅除――若い芽、若い果實に[illegible]病氣が傳染すると大變ですから、落花の後の晴天を見計つて三斗式石灰ボルドウ液を撒布します。三斗式ボルドーは又六六式ボルドーとも呼び、處方は硫酸銅六瓦を水八〇〇瓩にとかし、生石灰[illegible]六瓦を二〇〇瓩にとかし、前液を後液に注入し攪拌します。[illegible]

時局經濟相談欄

臺灣産醬油の標記

[illegible]

商況（七日）

東京銀行實株 / 東京國債前場 / 東京短期前場 / 東京長期前場 / 大阪短期前場 / 大阪長期前場 / 大阪棉花前場 / 横濱生絲前場

[illegible]

將棋高段者對抗戰

本社主催

梶七段三局四勝目

悪手の交際

自戰記 八段 齋藤銀次郎

△八段 齋藤銀次郎 ▲七段 梶一郎

[illegible]

木村名人講評

[illegible]

十六吋から十八吋へ

英紙・米の擴張案を誇示

現在列國の主力艦が搭載する主[illegible]

マジノ線荒廢地を農作物耕地に活用

【ベルリン同盟】マジノ線の荒[illegible]

共榮圏映畫競作に 當局から再考要望

大東亞共榮圏確立といふ國策的映畫[illegible]

食糧難から亡者を喰ふ

【パリ同盟】[illegible]

佛國の賭博場再開

【ニース同盟】フランス政府は[illegible]

今夜の放送

[illegible]

今晩の映畫

[illegible]

三輪博士創製の
藥用クリーム
レポスキン
けばくした化粧の時代は去つて輝く健康美
素顔の美こそ銃後御婦人の身だしなみです
ニキビ ソバカス 小ジワ タムシ 水虫 ハタケ素顔の美…… 肌荒れ御ヒゲソリ後に御使用下さい
小瓶壹個で百回以上使へますから大變御徳用で聖戰下の經濟的にも好適です
各化粧品店 藥店ニアリ
レポ植物ポマード キンシオリブクリーム レポヘヤートニック

●頭痛にノーシン●
大 小

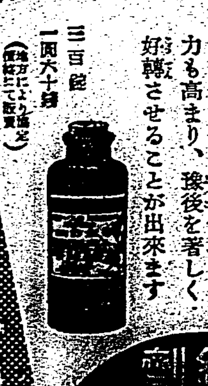

①強力な三消化酵素 錠劑わかもとは單一酵母劑には殆んど含まれぬヂアスターゼを始め、プロテアーゼ、リパーゼ等の消化酵素を含み、各種榮養素の消化吸收を促進します。

②ビタミンB複合體 更に錠劑わかもとにはアスペルNK菌の複合によつて、極めて强力なビタミンB複合體が含まれ、胃腸の機能を活潑にします。

③衰弱細胞の賦活 しかし錠劑わかもとの主要な作用は細胞原形質賦活作用で、體組織細胞に活力を與へ、衰弱せる諸機能を振起する效果が著しくあります。

故に錠劑わかもとを服用されますと、胃腸の諸障害が恢復して健常な食慾が喚起され、便通は適正となり、結核治癒の主力たる自然治癒力も高まり、豫後を著しく好轉させることが出來ます。

消化不良 下痢・便秘――などの胃腸障害に惱む結核患者は、消化力增强作用を兼ねた榮養劑を常用することが必要です。

新しく國民學校にお入學のお子達に齒を規則的に朝晩磨かせておられますか。恐しいムシ歯は三四才頃から十四五才頃が一番多くその豫防は御兩親の義務であります。口中を清浄にする藥用クラブ齒磨でムシ歯を豫防しませう、お子達に齒を磨く習慣をつけて丈夫な軀にしませう
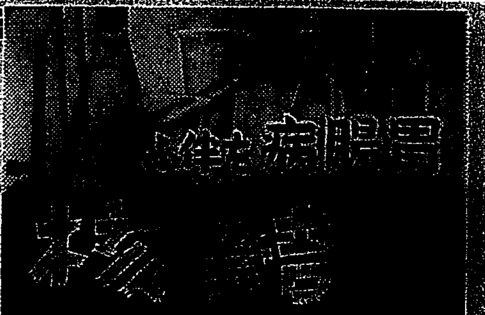
寶藥部外品・公定價格品
大阪・東京 中山太陽堂